

ESPERGÆRDE SKAKKLUB



SPRINGEREN

Nr. 2 April 2017 Årgang 55

Aktuelt fra redaktøren

Som I kan se, så udvikler vi fortsat Springereren – både layout- og indholdsmæssigt. Der vil fortsat fremover blive præsenteret og kommenteret gode partier, men Springerens udvikling afhænger også af dig.

Vi bringer gerne indlæg – også kritiske – om de turneringsformer, som vi anvender og alle andre klubforhold.

Det niveau, som du i dag ser i Springereren, kan dog ikke opretholdes i længden af økonomiske årsager. Vi skal derfor forsøge at ekstra indtægter ved at sælge annonceplads i bladet. Som kasserer har jeg fået hovedopgaven med at kontakte mulige annoncører, men I er alle velkomne til at komme med tip, hvis I kender en potentiel annoncør.

Priserne bliver så lave som kr. 300 for en kvart side – og i farver.

4 annoncer = én side pr. nummer vil være nok til at dække vores ekstraudgifter.

I anledning af Fini Pode Pedersens 95 års fødselsdag bringer vi også et af hans mange partier på side 16, og det er kommenteret af vores tidligere medlem gennem mange år, Poul Kleiminger.

/Steen

Kontingent i Espergærde Skakklub.

Kontingentet pr. halvår fra årsskiftet 2016/17 ser nu således ud:

Seniorer **kr. 560**

Pensionister **kr. 490**

Passive **kr. 440**

Dobbeltmedlemmer **kr. 300**

Gør kassererens arbejde lidt lettere og klubbens økonomi lidt bedre:

Betal, når du får en opkrævning!

Konto: Reg. nr: 2313 – konto nr. 0563 464 852

Tillykke til Fini med de 95 år!

Af Steen Olesen

Den 24. april kan Fini Pode Pedersen fejre sin 95 års fødselsdag. På selve dagen vil der ikke være noget arrangement, men jeg ved, at han altid er klar for en hilsen fra sine gamle skakkammerater, og han følger ivrigt med på Facebook. Se parti side 16.

Fini lærte at spille skak af sin far og murer Hans Mathiasen og blev hurtigt meget optaget af det ædle spil. Fire år senere havde han både gjort store fremskridt personligt, men var også blevet medlem af bestyrelsen i Nordsjællands Skakunion (NSU), hvilket varede helt til 1990, heraf 17 år som formand. I 14-15 år redigerede han også unionens blad NSU NYT. Fini var også med til at genstarte ES i 1959. Fini nåede i sin aktive tid både at bestride formandsposten og senest kassererposten.



Et langvarigt skakspil



De pågældende spillere sidder på torvet i Cartegena/Columbia og spillet har varet så længe, at de er blevet helt fortinnede- og godt rustne!

Nyt om Hjemmesiden

Af Thomas Kokfelt

Vores hjemmeside kører forsat fint og der er kommet en del positive tilbagemeldinger omkring form såvel som indhold fra flere klubmedlemmer (tak for det). Der er også kommet et par konstruktive forslag til justeringer, som jeg har forsøgt at imødekomme; f.eks. er der nu en ensartet mørkeblå baggrund på alle sider og der er fiflet lidt med at arrangere delelementer så de fremstår på linje. Siden er tænkt som en dynamisk størrelse og derfor også under stadig forandring; igen – indhold er meget op til jer medlemmer, så kom med jeres input til hvordan I ønsker siden at se ud. Hjemmesiden kan naturligvis også tilgås problemfrit via en tablet eller smart phone.

Siden sidste nummer af Springereren er der lagt skannede pdf-er af de to jubilæumsskrifter fra hhv 1982 (40 års jubilæum) og 2002 (60 år) – de kan downloades under fanebladet 'Springeren'. I 40-års jubilæumsskriftet som blev forfattet af Fini Pedersen og Helge Jensen er klubbens tidlige historie - inklusive den allertidligste tid tilbage i 1920'erne før det kom til at hedde Espergærde skakklub - levende fortalt. I 60-års jubilæumsskriftet fortælles den nyere historie hvor klubben som bekendt op gennem 1980 - 90'erne opnåede at blive én af landets største - såvel som stærkeste klubber, demonstreret ved at ES vandt Danmarksmesterskabet i holdskak i 1997.

Når man læser disse to skrifter fremgår det tydeligt at klubben har haft op og nedture; ES har på forunderlig vis formået at rejse sig af støvet gang på gang efter modgangstider, mens andre klubber i Nordsjælland gennem tiderne har måtte dreje nøglen om.

I opfordres til at dykke ned i ES's glørværdige historie gennem disse to skrifter!

ES 75 år

I efteråret kan Espergærde skakklub fejre sin 75 års fødselsdag.

Klubbens bestyrelse påtænker at holde en reception i dagens anledning, hvor også tidligere medlemmer af klubben vil blive inviteret til at deltage. Mon der ikke også vil blive lejlighed til at deltage i en lynturnering for de fremmødte i dagens anledning?

/Steen

Hurtigturnering – tilmelding

Som noget nyt prøver vi at køre en uformel (d.v.s. uratet) hurtigturnering over tre aftener og 8 runder (se invitation i forrige nummer af Springereren). Spilledagene ligger d. 10/4, 8/5 og 22/5 og falder delvis sammen med datoer for udsatte partier i Forårsturneringen. Dette er vi selvfølgelig klar over ikke er helt optimalt, men håbet er at så mange som muligt deltager for at prøve kræfter med den kortere betænkningstid som er 25 min pr spiller til hele partiet + 5 sek pr udført træk (ingen noteringspligt).

For bedre at kunne planlægge må I meget gerne hurtigst muligt tilmelde jer gennem at sende Ebbe en email (ebbe@kallenberg.dk) - f.eks. hvis I kan se at I ikke har et udsat parti som ligger i vejen.

Turneringen er gratis at deltage i og vi sætter en bogpræmie på højkant – en bog som vinderen selv kan være med til at bestemme.

Aktivitetskalender – forår 2017

13/03/17: Forårsturnering: 1. runde

14/03/17: DSU-hold: Ude mod Frederikssund 2 (Stavnsholtvej 168 Farum - 3520 Ellegården)

20/03/17: Forårsturnering: 2. runde

27/03/17: Forårsturnering: 3. runde

03/04/17: Forårsturnering: 4. runde

10/04/17: Forårsturnering: Hængepartier + Espergærde hurtigturnering, runde 1

17/04/17: Påskeferie

24/04/17: Forårsturnering: 5. runde

01/05/17: Forårsturnering: 6. runde

08/05/17: Forårsturnering: Hængepartier + hurtigturnering, runde 2

15/05/17: Forårsturnering: 7. runde

22/05/17: Bestyrelsesmøde + hurtigturnering runde 3

SÆSON SLUT

Thomas Kokfelt blev den nye vinder af klubmesterskabet

Af Thomas Kokfelt

Klubturneringen blev som beskrevet i forrige nummer afviklet i to grupper, hvor Gruppe 1 var en 8-mands alle-mod-alle gruppe og Gruppe 2 var en 6-mands dobbelt-runde gruppe over 10 runder. Klubmesterskabet skulle altså afgøres i Gruppe 1, som næstformanden gik hen og vandt med 6/7 point og dermed kan han kåres som ny klubmester efter mange år med Christian Pedersen på tronen. Christian valgte i år ikke at stille op pga. arbejde. Sejren kom i hus uden tab med to remiser mod Hans Askov og Niels Svendsen. På 2. pladsen kom netop Niels med flotte 5 p uden tab og med en fortjent rating fremgang på 84 (Tillykke med det Niels!). Verner og Ebbe delte 3-4. pladsen med 4.5 p; begge måtte de bide i græsset mod den ny klubmester – det engelske græstæppe altså..! (se partierne nedenfor).

Gruppe 1													Direkte link	
#	Navn	Rating	1	2	3	4	5	6	7	Po	PI	We	Rn	
1	Thomas Find Kokfelt Espergærde Skakklub	1934	⁶ ₁	⁸ ₁	⁴ ₁	⁷ _½	³ ₁	⁵ ₁	² _½	6	1	5,95	1936	
2	Niels Leth Svendsen Espergærde Skakklub	1582	⁴ _½	⁷ ₁	³ _½	⁵ _½	⁸ ₁	⁶ ₁	¹ _½	5	2	2,95	1666	
3	Verner Hansen Espergærde Skakklub	1817	⁸ ₁	⁵ ₁	² _½	⁶ ₁	¹ ₀	⁴ ₀	⁷ ₁	4½	3 - 4	5,05	1801	
4	Ebbe Kallenberg Espergærde Skakklub	1735	² _½	⁶ ₁	¹ ₀	⁸ _½	⁷ ₁	³ ₁	⁵ _½	4½	3 - 4	4,35	1740	
5	Bent Rasmussen Espergærde Skakklub	1698	⁷ ₀	³ ₀	⁸ ₁	² _½	⁶ _½	¹ ₀	⁴ _½	2½	5	4	1653	
6	Niels Frederik Holm Espergærde Skakklub	1495	¹ ₀	⁴ ₀	⁷ _½	³ ₀	⁵ _½	² ₀	⁸ ₁	2	6 - 7	2,15	1488	
7	Hans Askov Jensen Espergærde Skakklub	1326	⁵ ₁	² ₀	⁶ _½	¹ _½	⁴ ₀	⁸ ₀	³ ₀	2	6 - 7	0,95	1373	
8	Sven Ove Petersen Espergærde Skakklub	1538	³ ₀	¹ ₀	⁵ ₀	⁴ _½	² ₀	⁷ ₁	⁶ ₀	1½	8	2,55	1491	

Espergærde Skakklubs Klubturnering 2016/17 - Gruppe 2														Direkte link			
#	Navn	Rating	1	2	3	4	5	6	7	8	9	10	Po	Pl	We	Rn	
1	Michael Stuer Lauridsen Espergærde Skakklub	1306	⁶ ² 1 1	⁵ 1	⁴ ³ 1 1	⁶ 1	² ⁵ ½ 1	⁴ 1	³ 1	⁹ ½	1	6,65	1450				
2	Jacob Hein Espergærde Skakklub	1302	⁵ 1	¹ ⁴ 0 ½	³ ⁶ 1 1	⁵ 1	¹ ½	⁴ ³ 1 1	⁸ 1	8	2	6,6	1365				
3	Jens Kornbæk Pedersen Espergærde Skakklub	1261	⁴ 1	⁵ 0	⁶ ² 0 0	¹ 0	⁴ 0	⁵ ⁶ 1 1	² ¹ 0 0	4	3-4	6	1171				
4	Bjarke Andersen Espergærde Skakklub	1073	³ ⁶ 0 1	² ¹ ½ 0	⁵ ³ ½ 0	⁶ ² 0 1	⁶ ² 0 0	¹ ⁵ 1 1	4	3-4	3,1	1114					
5	Steen Olesen Espergærde Skakklub	1194	² 0	³ ¹ 1 0	⁶ ⁴ 0 ½	² ³ 0 1	⁰ 0	¹ ⁶ 1 0	⁴ 0	3½	5	4,95	1129				
6	Steffen Schwalbe Espergærde Skakklub	1045	¹ 0	⁴ ³ 0 0	⁵ 1	² 0	¹ ⁴ 0 0	³ 0	⁵ ² 0 0	1	6	2,7	969				

I Gruppe 2 var Michael helt suveræn vinder med 9.5/10 p – kun med en enkelt remis mod Jacob Hein – og en fremgang på hele 144 rating point! Jacob kom på en sikker 2. plads med flotte 8 p og sikrede sig derved også et pænt spring fremad på 63 rp.

Fra de "goe', gamle dage"



Fra "Skakkens dag" 1985 – Henrik Larsen, Sonia Hallberg, Frode Henriksen og Svend Erik Lolle her: Espergærde havn.

Partier fra klubturneringen

Hvid: Thomas Kokfelt, Sort: Verner Hansen

Åbning: Engelsk (A13) 1. c4, e6 2. g3, Sc6 3. Lg2, Lc5 4. Sc3, Sge7 5. e3, a6
Sort overlader med denne opstilling initiativet i centrum til Hvid; en opstilling med Sc6 og Lc5 og bonden på e5 er normalt 6. d4, La7 7. Sge2, 0-0 8. 0-0, Sf5 9. b3, e5 Så kom den frem men det har kostet et tempo. 10. dxe5, Sxe5 11. Sf4 d6 12. De2, Te8 13. Lb2, Tb8 14. a4, Sd7 15. Kh1 Tager brodden af evt. idéer om slag på e3 som ellers kan blive grimt for Hvid 15. , Dg5 Ser aktivt ud men som det fremgår af følgende er det let at dæmme op for Sorts angrebsdrømme 16. Se4!, Dh6 17. Sh5, Te6 18. Tad1!

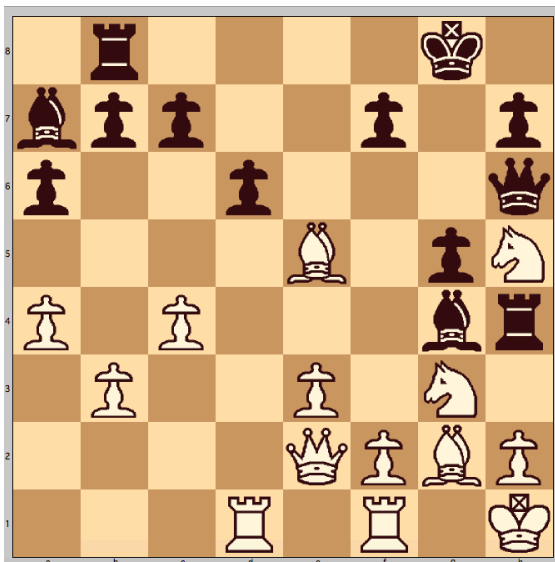

Naturligt og med den væsentlige pointe at Sort nu ikke kan sætte sin springer på det dejlige felt e5 18. , Tg6?! behøver jeg at nævne det – Verner elsker at angribe; her er der bare ikke helt dækning for checken..19. Sf4, Se5? 20. Lxe5 Som sagt... pointen er baglinjen. Sxg3? Gør det ikke bedre men nu vi er i gang med at smide kævler på bålet.. 21. Sxg3, Tg4 22. Sfh5, Th4 23. Lf4 Lxg7 kunne bestemte også spilles 23. , g5 24. Le5, Lg4 (diagram)

En højspændt stilling må man indrømme; Hvid er godt nok foran med et par 'sølle' officerer... men nu hænger dronning, springer og løber, og der truer måske også noget grimt på h2, eller gør der?! Her rejste Verner sig op og gik selvsikkert ud for at hente kaffe. Jeg tænkte lidt og spillede så – ligeså selvsikkert 25. Sf6+! hvorefter det var min tur til at gå ud efter kaffe; på halvvejen fik Verner lige 'blikket' * _* bare for at sige at hans stilling måske ikke var helt så god alligevel. Og rigtigt, efter et hurtigt kig på brættet indså Verner at angrebet var afblæst og efter 25. , Dxf6 26. Lxf6 kom hånden og det hvide flag til syne. 1-0

Hvid: Thomas Kokfelt, Sort: Ebbe Kallenberg

Åbning: Engelsk (A11)

1. c4, c6 2. g3, d5 3. Lg2, Sf6 4. Sf3, Lf5 5. 0-0, dxc4 6. a4, Sa6 7. Sa3, Sb4 En anden men fuldt-ud spilbar opstilling imod Engelsk åbning; i fh.t. forrige parti foregår slaget i højere grad her på dronningefløjen. 8. Se5, e6 9. S5xc4, Lc5 10. d3, 0-0 11. Se3, Lg6 12. Db3,

a5 13. Sac4, De7 14. Ld2, Tfd8 15. Se5, Lh5 Ebbe spiller godt og arbejder på hele brættet – a la total-skak; problemet er at Ebbe har brugt meget tid – og det koster en afgørende fejl lige om lidt... 16. Tfe1, Tab8 17. Tac1, Sfd5 18. S3c4, Df6 Ikke den bedste plan men heller ikke dårligt; computeren foreslår f6 med lige chancer 19. Sf3 (diagram)

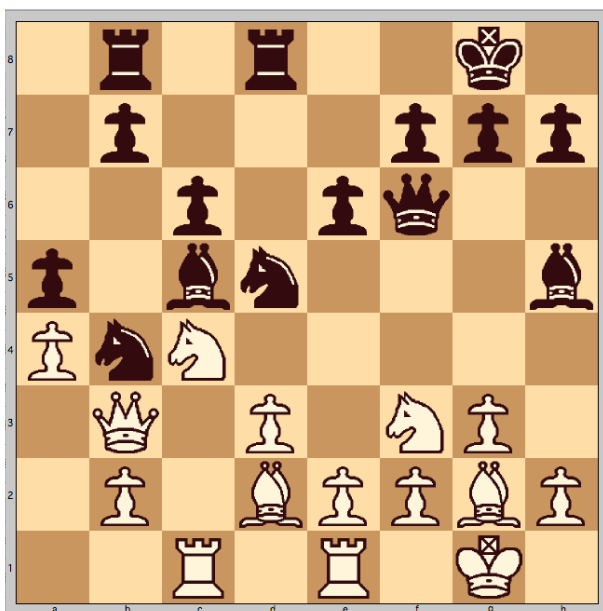

Dette er vist eneste træk for Hvid, men også et lumskt et af slagsen; med et virvar af brikker på midtbanen og kun 15 min til tidkontrollen ved træk 40 vælger Ebbe et "uskyldigt" bondetræk 19., b6?? – Desværre for Ebbe et fatalt valg; Lxf3 var naturligt og bevarer balancen fint 20. Lg5! Av-av, der røg retræteruten for madammen da vist lige.. 20. , Dg6 21. Sce5 og nu klapper fælden i efter Df5 22. e4, så derfor opgav Ebbe. For så vidt ærgerligt for der var masser af spil i stillingen. 1-0

Hvid: Michael Stuer Lauridsen, Sort: Jacob Hein

Her kommenterer Michael et livligt parti fra 7. runde i Gruppe 2 mod Jacob:

Åbning: Petrovs forsvar (C42)

1. e4, e5. 2. Sf3, Sf6. Petrovs forsvar er ikke en åbning jeg er særlig velbevandret i. Jeg havde en svag erindring om komplicerede fortsættelser efter enten 3. Sxe5, d6. 4. Sf3, Sxe4... eller 3. d4, Sxe4. 4. Ld3, d5... Det havde jeg ikke lyst til at bevæge mig ud i og valgte derfor en mere pragmatisk fortsættelse.

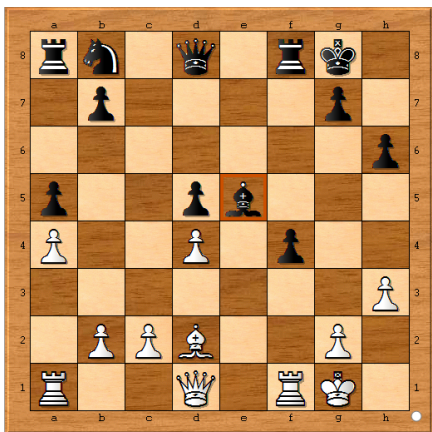

3. Sc3, d6. 4. h3, h6. 5. Lc4, c6. 6. d3, Ld7. 7. a4, a5. 8. Le3, Le7. 9. 0-0, 0-0. (diagram)

En OK stilling for begge sider. Jeg var dog lidt bekymret for at min hvide løber stod lidt udsat og ville blive presset tilbage af sorts bønder til et mere passivt felt. Jeg forsøger derfor at åbne stillingen op.

10. Sd2, Le8. 11. d4, d5. 12. exd5, cxd5. 13. Lb5, e4. 14. Lxe8, Sxe8. 15. Sb5,

Hvid har fokuseret på dronningefløjen. De hvide løbere er byttet af og en springer er udviklet til en fremskudt position. Sort sætter nu et modangreb i gang på kongefløjen.

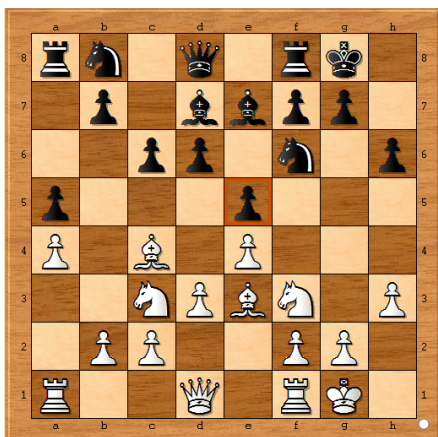

15. -, f5. 16. f4, exf4 e.p. 17. Sxf3, f4. 18. Ld2, Sd6. 19. Sxd6, Lxd6. 20. Se5, Lxe5 (diagram)

Afbytningerne fører os frem til et slutspil med bønder på begge fløje, hvor hvid har fribonde og løber mod springer. Det virker umiddelbart lovende for hvid.

.Spillet fortsatte **21. dxe5, Db6+**. **22. Kh1, Dxb2**. **23. Lxf4, g5**. **24. Dxd5+, Kg7**. **25. Ld2, Sc6**. **26. Tb1** og der enedes om remis.

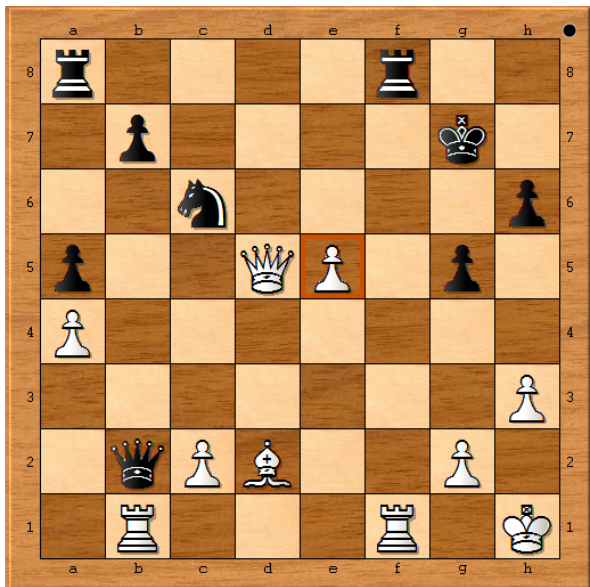

Slutstillingen. (diagram)

Spillet ville sandsynligvis have fortsat 26. -, Txf1. 27. Txf1, Sxe5. Hvis sort slår bonden på e5, vinder hvid efter 26. -, Dxe5. 27. Txb7+, Kh8. 28. Txf8, Txf8. 29. Dxe5, Sxe5. 30. Lc3, Te8. 31. Tb5. Hvis sort slår bonden på c2, kunne hvid have vundet med 26. -, Dxc2. 27. Txb7+, Kh8. 28. Txf8, Txf8. 29. Dd7, Dg6. 30. Tb6, Sxe5, 31. Txc6, Sxd7. 32. Txc6+, Kg7. 33. L

Holdturnering – ingen oprykning

Af Thomas Kokfelt

I holdturneringen lå vi før sidste runde på 3. pladsen med 28 bræt point (8 kamp point) et point efter Furesø 2 (som vi slog 5.5.-2.5 i sjette runde) og 4 point efter Solrød 1 på førstepladsen. Set i lyset af, at Solrød har spillet solidt og vundet alle sine kampe i denne sæson var det dog mere end tvivlsomt om vi ville være i stand til at gå forbi dem og få den forløsende førsteplads og dermed adgang til oprykning til A-rækken. Det ville ikke alene kræve en storsejr af os mod Frederikssund 2 - som vi forventelig da også skulle slå – men endvidere også at Solrød skulle tabe mod Helsingør 3 og at Furesø 2 ikke vandt alt for stort over Allerød 4. Den afsluttende runde blev afholdt under samme tag i Farum – en hyggelig tradition – idet man løbende kan følge udfaldet af afviklede partier. Det endte hverken værre eller bedre end at vi slog Frederikssund 6.5-1.5, men da Furesø ” leverede samme cifre mod Allerød og Solrød klarede 4-4 mod Helsingør var sagen klar – og altså ikke til vores fordel. Top-3 placeringerne i gruppen blev således akkurat lige så tæt som man kunne have forventet forud for sidste runde, men desværre var det os der endte på 3. pladsen et sølle 1 point efter Furesø 2 og 1.5 p efter Solrød 1 - som så skal en tur op i A-rækken.

Vi kan i vidt omfang takke os selv for at missionen ikke lykkedes idet vi kom svagt fra start med to nederlag i runde 1 og 2 mod hold vi burde have slået. Tændingen var der ikke i tilstrækkelig grad fra starten og det kostede så i sidste ende. Vi må se indad men også fremad hvis vi skal gøre os realistiske forhåbninger om oprykning til næste år. En mulighed er at indføre nogle træningspas enten med hjælp fra nogle af klubbens stærkere spillere eller ved at hente en træner ind ude fra. Det har andre klubber gjort med gode resultater. Problemet herved er selvfølgelig at det ikke er gratis men det må være op til bestyrelsen at se på denne mulighed.

Holdets topscorer blev Bent Rasmussen med imponerende 6/7 – godt gået! De individuelle scorer blev som følger:

- | | |
|--------------------------------|-----------------------------|
| 1. Thomas Kokfelt (3.5/7) | 2. Verner Hansen (5/7) |
| 3. Ebbe Kallenberg (3.5/7) | 4. Bent Rasmussen (6/7) |
| 5. Jakob Bjerregaard (3/5) | 6. Niels Holm (4/7) |
| 7. Hans Askov Jensen (3/5) | 8. Jacob Hein (3.5/7) |
| R. Kasper Sonne Andersen (1/2) | R. Jesper Møller Riis (2/2) |

Slutstillingen i holdturneringen

B-RÆKKEN											PRINT
#	Hold	Runde 1 Uge 45	Runde 2 Uge 47	Runde 3 Uge 50	Runde 4 Uge 3	Runde 5 Uge 5	Runde 6 Uge 9	Runde 7 Uge 11	Bræt	Match	PI
1	Solrød 1 - Solrød Skakklub	5 3 5	7 2 4½	8 6 6	1 5 4½	3 7 6	4 6	4	36	13	1
2	Furesø 2 - Furesø Skakklub	4 6	8 6 7	1 5 5	3 7 3½	5 5	3 7 2½	6½	35½	10	2
3	Espergærde 1 - Espergærde Skakklub	6 3	1 5 3½	4 4½	7 2 5½	6 6	8 5½	6½	34½	10	3
4	Helsingør 3 - Helsingør Skakklub	2 5 2	8 3 4	6 7 5	1 2½	6 7 5½	1 6	4	29	8	4
5	Gribskov 2 - Gribskov Skakklub	1 3	4 4	3 7 3½	5 5	2 8 3	6 4½	6 4½	27½	7	5
6	Hillerød 4 - Hillerød Skakklub	3 7 5	2 8 4½	4 3	1 5 4	2 8 2½	1 5 2	3½	24½	5	6
7	Allerød 4 - Allerød Skakklub	8 4½	6 1 3½	5 3 2	4 3	4 2	2 2	2 1½	18½	2	7
8	Frederikssund 2 - Frederikssund Skakklub	7 2 3½	4 1	6 1 3	5 3 4	5 3 2	5 3 3½	1½	18½	1	8

Her er to partier fra holdkampene mod hhv. Helsingør og Allerød. I det første mod Jan Petersen kom afgørelsen efter en grov fejl af Jan, samt noget forudgående planløst spil. Mod Troels Jacobsen fra Allerød var det det tematiske f5 fremstød der sendte Hvid til tælling.

Hvid: Jan Petersen, Sort: Thomas Kokfelt

Åbning: Kongeindisk (E94)

1. d4, Sf6 2. c4, g6 3. Sc3, Sf6 4. e4, d6 – kongeindisk! **5. Le2, 0-0 6. Sf3, Sbd7** – mere normalt er e5 og Sc6 opstillingen kendt fra Mar del Plata varianten; jeg vælger med teksttrækket at undgå muligheden for den lidt forfladigende afbytningsvariant. **7. 0-0, e5 8. dxe5, dxe5 9. b3, Te8 10. Lb2, c6** standardtræk som tager d5 under opsyn **11. Dc2, Dc7** (De7 kan også spilles) **12. Tfd1, a5 13. Lf1, Sc5 14. Se1?!** Hvad er planen? **14. , Se6 15. Sa4, c5 16. Sc3, Sd4 17. Sb5, Dc6 18. Lxd4, exd4 19. f3, Sh5 20. Sd3, Lh6 21. e5, Le3+22. Kh1, Lf5** Ok, hvid står lidt passivt men er ikke håbløst fortabt... indtil **23. g4??** En gaffel - javist, men grisen undslipper altså før den kan spiddes; bedre var Sd6 som efter Lxe4 kun koster en bonde. **23. , Dxf3+ 24. Lg2(?)** Dxc2 er trods alt bedre **24. , Dxc2 25. Sc7** Endnu en gaffel, javist - men denne gang er det Hvid's konge som bliver spiddet...

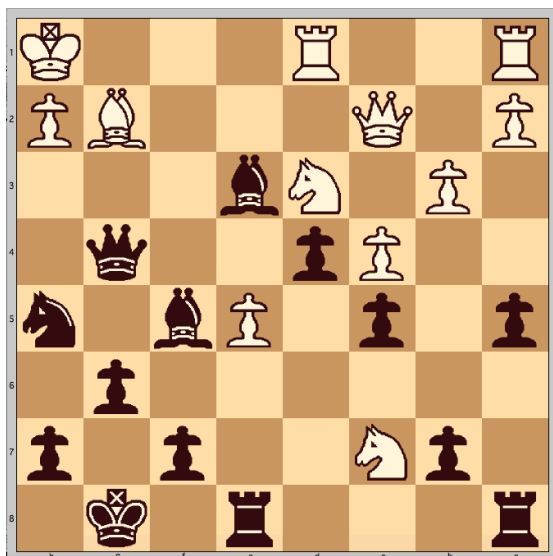

(diagram)

Opgave: Find mat i 4:

25. , Sg3+! 26. hxg3, Dh5+ 27. Lh3, Dxc3+ 28. Dh2, Le4# Ikke hver dag man får lov til at sætte mat;

så tak for det, Jan! **0-1**

Hvid: Troels Jacobsen, Sort: Thomas Kokfelt

Åbning: Kongeindisk (E94)

1. d4, Sf6 2. c4, g6 3. Sc3, Sf6 4. e4, d6 5. Le2, 0-0 6. Sf3, Sbd7 7. 0-0, e5 8. dxe5, dxe5 så vidt magen til forrige parti! 9. Lg5, h6 10. Lh4, c6 hesteforskrækkeren, et tematisk træk 11. Dc2, a5 12. Tad1, Dc7 13. Td2, Sc5 14. h3, Sh5 15. b3, Sf4 16. Lg3, Sxe2 17. Sxe2, f5!

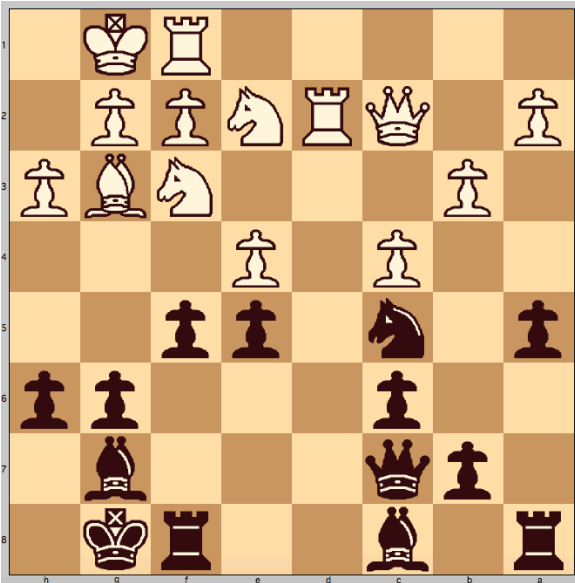

(diagram) Læg mærke til at Sort frivilligt giver afkald på den åbne d-linje, idet den aktuelt ikke har videre betydning; det reelle slag står på kongefløjen...

18. exf5?! Pga. den ukoordinerede placering af Hvid's officerer er det ikke godt at slå bonden her, bedre var det at spille Sc3 hvorefter Sort kan overveje at spille f4 med kommende bondestorm; nu får Sort kraftigt initiativ Lxf5 19. Dd1?! der skulle tårnet stå i næste træk, det koster en kvalitet, Se4 20. Tb2, Tad8 21. Dc1, Sxg3 22. Sxg3, e4 23. Sxf5, gxf5 24. Sh4, Lxb2 25. Dxb2, Dg7 26. De2, Dg5 med en kvalitet mere er slaget for så vidt afgjort men det er jo holdskak så man giver ikke op, heller ikke i Allerød 27. g3, Td3 28. Sg2, Td2 29. De3, Dxe3 30. Sxe3, Txa2 31. Tb1, Kg7 32. b4, a4 33. c5, f4 34. gxf4, Txf4 35. b5, Tfxf2 36. bxc6, bxc6 37. Tb7+, Kg6 38. Tb6, Tfe2 39. Txc6+, Kg5 40. h4+, Kxh4 opgivet 0-1

Tilbageblik – Amtsmesterskabet 1964

Af Poul Kleiminger

På given foranledning er det mig en fornøjelse at kunne kommentere nedenstående parti fra Amtsmesterskabet i 1964. Med daværende NSU (*Nordsjællands Skak Union*) som arrangør blev dette mesterskab afviklet i en lang, lang årrække – og med rigtig god deltagelse fra skakspillerne i Nordsjælland. Turneringen blev i disse år altid afviklet i Hillerød, hhv. på Hotel "Leidersdorff" og Hotel "København".

7

Jeg blev en smule nostalgisk, da jeg gennemgik partiet. Jeg har i en "menneskealder" kendt Fini og Aksel, og jeg har haft rigtig gode relationer til begge gennem årene. I 1964 spillede jeg selv med i 4. klasse, hvorfra jeg "over skulderen" kunne følge "slaget" i Mesterklassen, hvor begge d'herrer "huserede" i disse år. Fini lærte jeg at kende fra min lange tid i Espergærde Skakklub, og Aksel blev min gode skakven, da jeg flyttede til Hillerød i 1970. Sjovt er det at tænke på, at mit første møde med Fini var i 1963, hvor Fini spillede simultan i Espergærde og bl.a. "bankede" mig. Det gav respekt! Og det samme gjaldt for mit forhold til Aksel, som i disse år utvivlsomt hørte blandt de bedste spillere i Hillerød og Nordsjælland. Sjovt er det også at tænke på, at Aksel underviste os i Espergærde i 1965 - et initiativ, som Helge Jensen tog med stor succes. Noget senere lykkedes det mig at få Aksel til at spille for Espergærde i nogle sæsoner i 1970'erne. Her vandt Aksel bl.a. 2 klubmesterskaber.

Fini er i dag æresmedlem af Espergærde Skakklub, hvilket han blev i 1982. Ved amtsmesterskabet i 1964 repræsenterede Fini dog Helsingør Skakklub, hvor modstanden bedre matchede Fini's spillestyrke. Her spillede Fini også fast på Helsingørs divisionshold. Aksel boede i mange år i København, og først omkring 1960 flyttede han til Hillerød, hvor han meldte sig ind i Hillerød Skakklub. Aksel var på dette tidspunkt særlig kendt for sit store åbningsrepertoire - en force, han udviklede gennem korrespondanceskakken, hvor Aksel senere kun var ½ korrektionspoint fra kvalifikation til VM-finalen i K-skak(!).

Så det var helt givet, at Aksel var favorit til at vinde amtsmesterskabet i 1964. Dette sætter Fini's sejr i relief. - Nu vel, det var ikke Aksels bedste parti, men det var Fini's fortjeneste, at Fini kunne bringe Aksels åbnings spil og efterfølgende positionsspil ud af balance. Sejren var fortjent - bedøm selv i det følgende.

Amtsmesterskabet 1964.

Mesterklassen, 1. runde, 26.01.1964

Hvid: Fini Pode Pedersen, Helsingør Skakklub, Sort: Aksel Ros, Hillerød Skakklub

Åbning: Siciliansk.

1. e4 c5 2. Sf3 Sc6 3. d4 cxd4 4. Sxd4 Sf6 5. Sc3 e6(!) Godt nok teori, men jeg vil anbefale 5. a6, der undviger de følgende forviklinger. Aksel spillede i mange år "Paulsen-systemet" i Siciliansk (1.e4 c5 2. Sf3 e6(!) 3. d4 cxd4 4. Sxd4 a6) – med fine resultater. Forskellen på denne variant og dette parti er hvids 7. træk, der ødelægger sorts rokade-mulighed til den korte side.

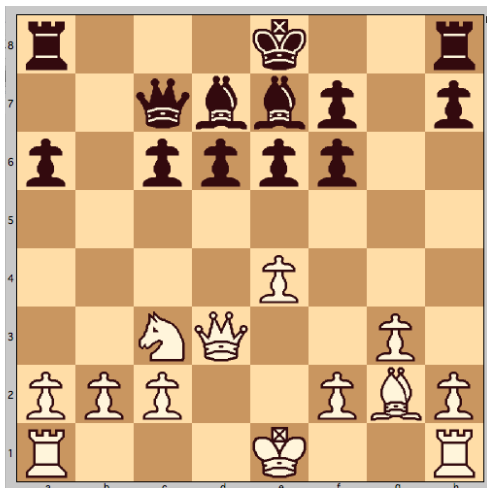

6. Sd-b5(!) d6 7. Lg5! Godt træk, hvilket Fini demonstrerer fint i det følgende. 7. a6 8. Lxf6! gxf6. Sort kan naturligvis ikke slå tilbage med dronningen pga. Sc7+ efterfølgende.

9. Sd4 Dc7 10. g3 Le7 11. Lg2 Ld7 12. Sxc6 bxc6(!?) Typisk for Aksel. Han spillede altid konsekvent på centrum, men her ville jeg nok foretrække 12. ...Lxc6, efterfulgt af 13. ...0-0-0. Efter teksttrækket får sort aldrig rokeret. 13. Dd3(!) Godt træk. Bonden på a6 er svag, hvad fortsættelsen viser. 13. Da5(?).

Sort bør spille 13. h5(!), da hvid er tvunget til at spille 14. h4, så sort ikke kan rulle op på K-fløjen. Så kunne sort følge efter med 14. ...a5. Nu spærrer Da5 for dette fremstød.

14. 0-0 Tb8 15. Tf-b1 d5 16. Lf1! Hvid lægger tryk på den svage bonde på a6. 16. Lc8 17. Sd1 Lb7(!) Igen synes 17..h5 bedre. 18. Se3 Td8. Hvid har en behagelig stilling, og sort har problemer med at finde gode træk. 19. c3 Dc7 20. Td1 h5 Der kom trækket, men for sent!

21. Sg2(!) De5 22. exd5 cxd5 23. Dd4! Stærkt! Sort bør her bytte dronninger, men må så acceptere, at hvid får et behageligt slutspil, med tryk på bonde a6

samt bondemajoritet på D-fløjen. **23. ...Dc7?** Sort overser, at hvid nu kan vinde en bonde 15 efter 24. *Lxa6! Lxa6* 25. *Da4+ Td7* 26. *Dxa6* med stor fordel. **24. Da4+?**Hvid overser også muligheden for bondegevinst. For efter 24. ...*Kf8* kan hvid ikke spille 25. *Lxa6? pga.* 25. ...*Ta8!*, og løberen går tabt.

24. ...Kf8 25. Td2 f5 26. h4 Lc5. 27. Df4 De7 28. Te1 Ld6 29. Da4 Dc7 30. Sf4(!) Tillader sort et par afbytninger, men den åbne g-linje bliver til hvids fordel.

30. ... Lxf4 31. Dxf4 32. gxf4 Tg8+ 33. Kh2 Tg4 34. Td4! Hvid står næsten til gevinst. Bondestrukturen er god, bonde a6 er svag, og hvid truer med gennembrud i centrum efter 35. *c4*.

34. ...Txh4+?? *Tabstrækket!*

Sort overser helt, at tårnet er fanget efter hvids næste træk. Nødvendigt var 34. ...*Tb8* 35. *Le2 Tg8* 36. *Kh3*, med kun lille hvid fordel.

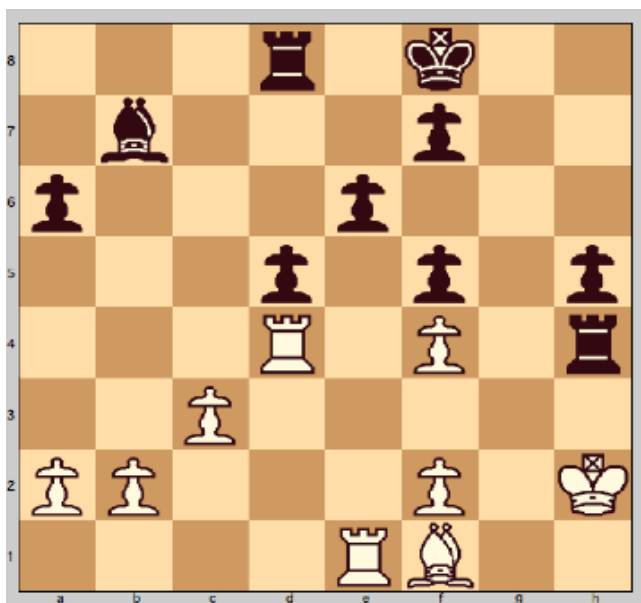

35. Lh3! Ke7 36. Kg3 Tg4+ 37. Lxg4 hxg4 Sort har merbonde for kvaliteten, men som hvid demonstrerer i det følgende, er det ikke nok. **38. Th1(!)** Hvid sætter sig straks på h-linjen. **38. ...Tc8 39. Tb4 Tc7 40. Th8 Kd6 41. Tb8 Lc6**

41. ...Kc6 besvares med 42. a4 og 43. a5, og tårnet trænger ind på 6. række. **42. T4-b6 f6 43. b4?** En "skønhedsplet", der giver sort modchancer.

43. Txa6 vinder nemt, f.eks. 43. ...Kc5 44. a4! Nu kan sort formentlig holde stillingen efter 43. ...Th7! 44. Txa6 Th3+ 45. Kg2 d4+! 45. Txc6+ Kxc6 46. cxd4 Kc7, og sort har modspil pga. de svage hvide bønder.

43. ...d4? Nu er sort fortabt! Resten spiller hvid uden slinger i valsen!

44. Td8+ Td7 45. Txd7+ Kxd7 46. cxd4 Lb5 47. Kh4 Lc4 48. a4 Kc7 49. a5 Kd7 50. Kh5 e5 51. dxe5 Lf7+ (hævnsskak!) 52. Kh6 fxe5 53. fxe5 f4 54. Tf6

Opgivet! 1-0.

Et fint parti af Fini. Desværre lykkedes det ikke Fini at følge op i de følgende runder. Men Fini's sejr betød faktisk, at *Georg Poulsen, Frederikssund*, kunne vinde Amtsmesterskabet for 10. gang, da Aksel kun fik remis med hvid i det indbyrdes parti mod Georg Poulsen i sidste runde.

Generalforsamling i august

Bestyrelsen sigter mod at afholde den årlige generalforsamling i sidste halvdel af august, formentlig d. 21/8. Der vil blive udsendt en invitation i næste nummer af Springerens, som forventes at udkomme i starten af juli.

Annonceplads

¼ side

Kr. 250 pr. nummer

Praktiske oplysninger

Formand: Ebbe Kallenberg, Bomosevej 34, 2970 Hørsholm.
Tlf. 4041 7157 – epost ebbe@kallenberg.dk

Næstformand: Thomas Find Kokfelt, Stokholmsvej 31, 3060
Espergærde. Tlf. 2810 2484 – epost tfkokfelt@gmail.com

Kasserer: Steen Olesen, Bakkegårdsvej 16, 3060 Espergærde.
Tlf. 2063 2476 – epost solsteen@gmail.com

Øvrige bestyrelsesmedlemmer:

Hans Askov Jensen, Hyldehøj 15, 2990 Nivå.
Tlf. 3135 8756 – epost askov@poultry-development.dk

Verner Hansen, Nivåvænge 15-3, 2990 Nivå
Tlf. 4913 0607 – epost verhan44@gmail.com

Bestyrelsessuppleant: Jacob Hein, Mosedraget 19, 3480
Fredensborg. Tlf. 2853 3829 – epost jacobhein.dk@gmail.com

Bibliotek: Steffen Schwalbe, Teglgårdsvej 907, 2. mf.m 3050
Humlebæk. Tlf. 4919 3651 – epost steffen.postmand@gmail.com

Revisor: Jens Kornbæk Pedersen, Lisevej 13, 3060 Espergærde.
Tlf. 4079 4600

Holdleder: Formand Ebbe Kallenberg

Kampleder: Bjarke Andersen, Søndermarken 42. 1. th., 3060
Espergærde. Tlf. 2287 8887

Hjemmeside: Næstformand Thomas Find Kokfelt

Spillested: Tibberupskolen, kantinen i kælderens, Idrætsvej 19, 3060
Espergærde. Mandage fra 19-24.

Kantinen er åben på alle spilledage